HAUTMONT
Département du Nord
Arrondissement d'Avesnes sur Helpe
République Française

Au cœur d'HAUTMONT

MAGAZINE D'INFORMATION MUNICIPALE — DÉCEMBRE 2026



P.5

HAUTMONT S'ILLUMINE POUR LES FÊTES

Deux cérémonies, un même devoir de mémoire P.6



Rejoignez le Conseil municipal des jeunes ! P.7



Un banc rouge contre les violences faites aux femmes P.5



1 670 colis pour nos aînés avec les Ateliers du Val de Sambre P.4



Jean-Pierre Verhille, 50 ans de générosité P.8





Magazine d'information de la Ville d'Hautmont - Décembre 2026

Directeur de la publication :
Stéphane Wilmotte
Conception et rédaction :
Service Communication
de la Ville d'Hautmont
Crédits photos :
Ville d'Hautmont
Impression :
Imprimerie Jean-Bernard
Distribution :
Les Ateliers du Val de Sambre

MAIRIE D'HAUTMONT
État civil
tél : 03 27 63 64 70
Enfance Jeunesse
tél : 03 76 17 03 07

ESPACE CHAUWEL
Police municipale
tél : 03 27 62 59 67
CCAS
tél : 03 27 62 59 53
Service urbanisme
tél : 03 27 62 59 60

Retrouvez les anciens numéros du magazine municipal au format numérique sur le site www.ville-hautmont.fr

Suivez-nous sur les réseaux sociaux :

HAUTMONT
Département du Nord
Arrondissement d'Avesnes sur Helpe
République Française

ÉDITO



Bonjour à toutes et à tous,

Depuis quelques jours, les illuminations ont pris place dans nos rues, et chaque soir Hautmont s'habille un peu plus de lumière. Du 10 au 13 décembre, cette lumière aura son rendez-vous : Hautmont fête Noël. Les enfants pourront glisser leur lettre au Père Noël au Village des Enfants, faire un tour de carrousel, nouveauté de cette édition, et lever les yeux vers le ciel, samedi soir, pour 200 drones lumineux. Je vous y attends nombreux, en famille ou entre amis.

Avant de tourner la page de 2026, je voudrais regarder un instant l'année écoulée. Ce fut celle d'un nouveau mandat, pour lequel vous nous avez renouvelé votre confiance. Nous avons d'abord pensé à nos aînés, avec les repas, les sorties, les voyages et les colis, et un Conseil des aînés installé en novembre pour leur donner la parole. À nos enfants aussi : du 14 au 18 décembre, 164 écoliers partiront en classe de neige à Châtel, et la Ville y ajoute cette année une classe de mer. Enfin, pour la sécurité de tous, les contrôles routiers ont été renforcés de jour comme de nuit, et de nouveaux policiers municipaux ont été recrutés.

2027 s'annonce tout aussi riche. Un centre de santé ouvrira ses portes en début d'année. Boulevard Cockerill, la zone commerciale de l'Escale 2 sort de terre : environ 250 personnes y travailleront une fois les magasins ouverts. Les rénovations se poursuivent aussi : l'église, nos routes, quartier après quartier, et les Écuries, qui offriront aux services municipaux des locaux plus sains.

Rien de tout cela ne serait possible sans nos agents municipaux. À l'accueil, dans les écoles, au CCAS comme dans tous nos services, ils font un travail formidable au quotidien, souvent dans l'ombre. Cet été, pendant les canicules, la cellule de crise qu'ils ont tenue en mairie, avec les bénévoles de la Réserve communale, a appelé régulièrement plus de 1 500 personnes vulnérables. L'équipe municipale et moi-même les remercions chaleureusement.

Je pense en particulier aux services techniques, pour qui décembre est l'une des périodes les plus chargées. Depuis des semaines, ils installent les illuminations et montent les chalets du marché de Noël, tout en assurant leur travail de tous les jours : nettoyer nos rues, entretenir la ville et, quand la neige tombe, dégager les routes. Merci à eux, et merci à nos prestataires qui les épaulent.

Je pense aussi à nos associations, l'un des grands moteurs de notre ville. On les retrouve partout : dans les clubs de sport et de loisirs, dans les actions solidaires comme le don du sang, et jusque dans nos grands événements, du défilé du Corso à la balade lumineuse de Noël. À tous les bénévoles qui donnent leur temps sans compter, merci du fond du cœur.

Car Noël n'a de sens que s'il est partagé. En cette période de fêtes, j'ai une pensée particulière pour celles et ceux qui seront seuls : nos aînés isolés, les personnes qui ont perdu un être cher cette année, celles qui traversent des difficultés ou qui sont loin des leurs. Vous n'êtes pas oubliés. Chacun de nous peut faire sa part : frapper à la porte d'un voisin, passer un coup de fil, partager un café. Il suffit parfois de quelques mots pour réchauffer une journée. J'ai enfin une pensée pour celles et ceux qui travailleront pendant les fêtes pour veiller sur nous.

Je vous souhaite à toutes et à tous de très belles fêtes de fin d'année, pleines de chaleur, de tendresse et de moments partagés avec ceux que vous aimez. Et je vous donne rendez-vous le vendredi 29 janvier 2027 au centre culturel d'Hautmont, pour la cérémonie des vœux de la Ville.

À très vite !
Votre Maire,
Stéphane Wilmotte

SOMMAIRE

3 ACTU DU MAIRE

4 LA VILLE EN MOUVEMENT
- DuoDay
- Banc contre les violences faites aux femmes
- Inauguration des illuminations de Noël
- Commémorations des 9 et 11 novembre
- Centre de santé Les Collines

7 VOTRE QUOTIDIEN
- Conseil municipal des jeunes
- Registre des personnes vulnérables
- Nouveaux horaires au stade Jean Damien

8 VISAGES HAUTMONTOIS
- Jean-Pierre Verhille
- Mélanie Ridelaire

10 INITIATIVES LOCALES
- Nouvelles associations
- Téléthon et Novembre Bleu
- Les Rustres, de Tous en Scène
- UNC et commémoration de la Libération

12 AU CŒUR DES QUARTIERS
- Épicerie-friperie rue de Boussières
- Travaux rue Zamenhof

13 CULTURE ET LOISIRS
- Cinéma
- Ateliers à la bibliothèque en décembre
- Théâtre : Phèdre en janvier
- Cahier de Noël des enfants

18 SORTIR

19 ÉTAT CIVIL ET TRIBUNES

L'ACTU DU MAIRE

RESTOS DU CŒUR

Les Restos du Cœur du département se sont réunis à Hautmont en novembre, et j'étais heureux de les accueillir. Leurs bénévoles font un travail remarquable pour aider celles et ceux qui traversent des difficultés. En ce mois de décembre, leur campagne d'hiver bat son plein. Merci à tous ces bénévoles, merci à toutes les associations qui tendent la main aux plus fragiles. Et merci à vous.





RENCONTRE CHEZ FORGITAL

Avec Malika Boudina, directrice générale de Réussir en Sambre Avesnois, j'ai rencontré la direction de Forgital Dembiermont pour échanger sur le développement économique et l'emploi. Une belle entreprise de notre territoire, qui se développe. Merci à la direction et aux équipes pour leur accueil.



INTERVIEWÉ PAR LE ST'EXPRESS

J'ai été interviewé par le Club des journalistes du St'Express, au collège Saint-Exupéry. Merci à Alice, Zoé, Flora, Chloé et Noélie, ainsi qu'à Mme Fache. Un plaisir de revenir au collège et de partager ce moment.



HOMMAGE À MARCEL SERRAULT

J'ai appris avec beaucoup de tristesse le décès de Marcel Serrault, ancien agent de la commune, survenu le lundi 16 novembre. Chauffeur du bus scolaire municipal, puis conducteur de poids lourds aux services techniques, il a mis son métier au service de la Ville et des Hautmontois. L'année dernière encore, nous fêtions ensemble sa dernière Saint-Éloi (à droite sur la photo). Aujourd'hui, la grande famille des services techniques perd l'un des siens. Je tiens à le remercier pour son engagement au service de notre commune. Au nom de la Ville, j'adresse mes sincères condoléances à sa famille et à ses proches.

LES BLEUETS DU COLLÈGE RONSARD

Les élèves du collège Ronsard ont réalisé des Bleuets de France en hommage à nos soldats. Nous les avons portés lors de la cérémonie du 11 novembre. Merci à nos jeunes.



LA VILLE EN MOUVEMENT

Maisons illuminées : le jury passe en décembre

CADRE DE VIE

Les inscriptions sont closes, place au jury. Entre le 1er et le 23 décembre, de 18 h à 21 h, élus et bénévoles vont parcourir la ville pour observer les maisons, balcons et fenêtres des participants. Ils noteront l'harmonie de l'ensemble, la densité, l'originalité et la diversité des illuminations, leur état général et leur respect de l'environnement. Tous les participants seront récompensés par un bon d'achat de 20 à 150 €, selon leur note. Les bons seront remis au printemps 2027.



Un centre de santé ouvert jusqu'à 22 h

PROJET SANTÉ

Au 43 rue de Maubeuge, un nouveau centre de santé ouvrira ses portes le lundi 4 janvier 2027 : Les Collines. On pourra y consulter un médecin généraliste de 8 h à 22 h, avec ou sans rendez-vous, sans dépassement d'honoraires et avec le tiers payant. Le bâtiment est entièrement accessible, avec des places réservées à proximité. Derrière ce projet, le docteur Mahfoud. Originaire de Lille, ce médecin généraliste a choisi Hautmont pour lutter contre le manque de médecins dans l'Avesnois. Le centre réunira médecins, infirmier et assistants médicaux autour d'un dossier médical partagé. L'équipe est en cours de recrutement. La médecine générale ouvrira la marche, avant d'autres soins comme la kinésithérapie, l'orthophonie, la podologie, la psychologie ou les soins dentaires. Une préinscription est déjà possible sur les-collines.fr, avec ou sans médecin traitant : les personnes inscrites seront recontactées en priorité.



Les Ateliers du Val de Sambre, l'atelier du Père Noël

SÉNIORS

Une dizaine de personnes, un geste chacune : les colis des aînés se montent à la chaîne, étape par étape, jusqu'au colis complet. Les équipes travaillent le sourire aux lèvres, contentes de préparer ces colis pour les séniors de la ville. Cette année, 1 670 colis sont confectionnés. Chacun contient des chocolats, des biscuits, une terrine, deux bouteilles (bulles et jus de pomme), un calendrier et une carte de vœux avec un mot du maire Stéphane Wilmotte. Les Ateliers du Val de Sambre (AVS) dépendent de l'APEI Les Papillons Blancs de Maubeuge. Ils regroupent des établissements et services d'aide par le travail (Esat), une entreprise adaptée et un atelier chantier d'insertion. On y compte 70 Hautmontois. La Ville travaille avec eux toute l'année : ce sont les AVS qui distribuent chaque mois ce magazine, tiré à 6 600 exemplaires, dans toutes les boîtes aux lettres d'Hautmont. Et chaque année, les services de la mairie accueillent des travailleurs des AVS pour le DuoDay. Le temps d'une journée, chacun fait équipe avec un agent pour découvrir son métier.

PRATIQUE

Distribution des colis à l'espace Chauwel, du mercredi 2 au vendredi 11 décembre, sur présentation d'un justificatif de domicile. Un café et un petit goûter vous attendent sur place. Renseignements auprès du CCAS : 03 27 62 59 53.

Le DuoDay ouvre les portes de la mairie

INCLUSION

Le 19 novembre, pour son DuoDay, Mélanie, qui travaille habituellement dans le conditionnement, a assisté à la célébration d'un mariage. Elle a passé la matinée au service de l'état civil avec Éric Gavieiro, puis l'après-midi au service enfance-jeunesse avec Marine Mairesse. Christopher, qui travaille d'ordinaire dans les espaces verts, a suivi Élodie Decagny, directrice générale des services, et Mehdi Soyah, directeur de cabinet du maire : réunions, tâches administratives et découverte de la police municipale. Chaque année, le DuoDay permet à une personne en situation de handicap de passer une journée en binôme avec un professionnel pour découvrir son métier. Une façon de changer les regards, et de rappeler que les talents ont leur place dans tous les services.





Hautmont s'illumine pour Noël

VIE LOCALE

Vendredi 20 novembre, Hautmont a revêtu ses habits de lumière à l'occasion de l'inauguration des illuminations de Noël, en présence de saint Nicolas. Les rues et les espaces publics se sont parés de leurs décorations lumineuses, annonçant l'arrivée des fêtes et plongeant la ville dans l'atmosphère de Noël. Cette inauguration a été suivie d'un moment de rencontre autour du verre de l'amitié à l'ancienne école George Sand. Les illuminations accompagneront les habitants et les visiteurs tout au long des fêtes de fin d'année.







Un banc rouge contre les violences

VIE LOCALE

Sous une pluie battante, des habitants, des associations et des représentants de l'Éducation nationale se sont réunis le 20 novembre, en face de l'ancienne piscine, pour inaugurer le banc rouge d'Hautmont. Peint en rouge, il rend hommage aux femmes victimes de violences sexistes et de féminicides. Le message qui l'accompagne : « Ce banc est rouge en mémoire des femmes victimes de violences et de féminicides. Victime ou témoin, appelez le 3919, gratuit et anonyme. » En cas de danger immédiat, il faut composer le 17. La Ville s'est associée à l'opération nationale « Bancs rouges », lancée par Aurore Bergé, ministre déléguée chargée de l'Égalité entre les femmes et les hommes et de la Lutte contre les discriminations, à l'approche de la Journée internationale pour l'élimination de la violence à l'égard des femmes, le 25 novembre. Partout en France, les communes volontaires ont inauguré leur banc en même temps. Le but : rendre hommage aux victimes, sensibiliser la population et faire connaître les aides qui existent. La société LM Prodim a offert le thermolaquage du banc, une peinture en poudre cuite au four qui résiste aux intempéries.







Commémorations des 9 et 11 novembre

VIE LOCALE

Le 9 novembre à 18 h 30, élus, porte-drapeaux et musiciens de l'Union Philharmonique Hautmontoise se sont rassemblés devant la mairie. Ils ont rejoint en cortège la stèle du général de Gaulle, mort il y a 56 ans, pour un dépôt de gerbe, une minute de silence et la Marseillaise. Le 11 novembre, c'est une élève qui a ouvert la cérémonie. Place du 8-Novembre, Mia Godin, de l'école Fontaine, a lu la lettre qu'un poilu adressait à son épouse Louisette le 29 septembre 1915. Pour ce 108e anniversaire de l'armistice, qui est aussi la journée d'hommage à tous les morts pour la France, anciens combattants, élus, militaires, enfants des écoles, maisons de quartier et réserve communale avaient défilé depuis la mairie. Après le message des ministres, l'UNC, la Municipalité et le député du Nord ont déposé des gerbes. Après la sonnerie aux morts, la minute de silence et les hymnes belge et français, le cortège a rejoint le square du 8-Mai, où l'Union philharmonique a joué quelques morceaux.













VOTRE QUOTIDIEN

Registre des personnes vulnérables

SÉNIORS SERVICE PUBLIC



Avec l'hiver, le risque de grand froid revient. En cas d'alerte, qu'il s'agisse de grand froid ou d'épidémie, la Ville appelle les personnes inscrites sur le registre des personnes vulnérables tenu par la commune. Peuvent s'y inscrire les personnes de 65 ans et plus vivant à domicile, celles de plus de 60 ans reconnues inaptes au travail et les adultes en situation de handicap. Inscription gratuite et confidentielle, par la personne elle-même ou par un proche avec son accord : CCAS, espace Chauwel, 117 rue de Louvroil, 03 27 62 59 53.

Mutuelle communale

SANTÉ

La Ville propose à ses habitants une mutuelle communale, en partenariat avec la Mutuelle Choralis. Il s'agit d'un contrat de complémentaire santé négocié pour l'ensemble des habitants. L'adhésion est libre, et personne n'est tenu de changer de mutuelle. C'est en revanche l'occasion de comparer les garanties, les remboursements, les cotisations, etc. Le dispositif peut intéresser en particulier les habitants qui n'ont pas de mutuelle d'entreprise, comme les retraités, les travailleurs indépendants ou les demandeurs d'emploi. + d'infos au CCAS (espace Chauwel, 117 rue de Louvroil) ou en appelant le 03 27 62 59 53.

Neige et verglas

SÉCURITÉ

Quand la neige ou le verglas arrivent, les services techniques de la Ville salent les routes. Le sel n'agit pas tout de suite : c'est la circulation qui le mélange à la neige et à la glace. Une chaussée salée peut donc rester glissante quelques heures : prudence au volant. Devant les maisons, le déneigement revient aux habitants : trottoirs, pieds de murs et allées privées. Pensez à avoir une pelle et un sac de sel ou de sable avant les premiers flocons, et évitez l'eau chaude, qui regèle très vite. Une rue dangereuse à signaler ? Contactez la mairie au 03 27 63 64 70.



Rejoins le Conseil municipal des jeunes !

JEUNES CITOYENNETÉ

Les élèves de CM1, CM2, 6e et 5e qui souhaitent participer à la vie de leur ville peuvent rejoindre le Conseil municipal des jeunes (CMJ). L'occasion de proposer des idées, de représenter les jeunes Hautmontois et de prendre part à des projets concrets pour Hautmont. Les candidatures sont ouvertes aux élèves des écoles Jules-Ferry, Victor-Hugo, Périer, Denies, Fontaine et Sacré-Cœur, ainsi qu'aux collégiens de Saint-Exupéry et Ronsard. Pour candidater, il suffit de retirer la fiche de renseignements en mairie ou de la demander par mail, puis de la retourner complétée avant le 11 décembre. Renseignements : par téléphone au 03 76 17 03 07 ou par mail : m.mairesse@mairie-hautmont.fr / n.ghomari@mairie-hautmont.fr

Demande de travaux en ligne

SERVICE PUBLIC

Construction, rénovation, aménagement : à Hautmont, les demandes d'autorisation d'urbanisme peuvent se faire en ligne, sur le guichet unique de la commune. Le service est accessible 24 h/24, sans se déplacer en mairie. Il concerne notamment les déclarations préalables de travaux, les permis de construire et les certificats d'urbanisme. Depuis le 1er janvier 2022, toutes les communes doivent pouvoir recevoir ces demandes par voie électronique. Le dépôt papier en mairie reste possible. Guichet unique : https://hautmont.geosphere.fr/guichet-unique. Renseignements auprès du service urbanisme : 03 27 62 59 60.

162 doudous pour les bébés hautmontois

ENFANCE

Un doudou « Bienvenue » au blason de la ville : c'est le cadeau de naissance offert à chacun des 162 bébés hautmontois nés entre le 1er septembre 2025 et le 31 août 2026. Les familles, prévenues par courrier, pouvaient le retirer du 9 au 13 novembre. Pas encore récupéré ? Il vous attend au service enfance-jeunesse, en mairie. Votre enfant est né depuis le 1er septembre 2026 ? Son doudou sera distribué l'an prochain.

Nouveaux horaires stade Jean Damien

SPORT

Les horaires d'accueil du stade Jean Damien changent. Le stade est désormais ouvert les lundis, mardis, jeudis et vendredis de 16h30 à 21h, le mercredi de 9h à 11h30 et de 14h à 20h, et le samedi de 9h à 12h et de 13h30 à 19h. Il est fermé le dimanche. La piste d'athlétisme reste en accès libre le lundi de 17h30 à 21h30, le mercredi de 11h30 à 13h30 et de 17h30 à 21h30, et le dimanche de 9h à 12h.

VISAGES HAUTMONTOIS

JEAN-PIERRE VERHILLE DONNEUR DE SANG, PRÉSIDENT D'ASSOCIATION... ET PÈRE NOËL

ENGAGEMENT



Président de l'Amicale des donneurs de sang bénévoles d'Hautmont et environs, l'ancien postier Jean-Pierre Verhille a donné son sang 232 fois. Ce portrait retrace plus de cinquante ans d'engagement, des collectes jusqu'aux écoles qu'il visite chaque hiver.

De Glageon à Hautmont

Jean-Pierre Verhille naît le 30 avril 1955 à Glageon. Soutenu par son père, il s'engage tôt : à 18 ans, il préside la Jeunesse glageonoise, devient moniteur de centre aéré et donne son sang pour la première fois, à Fourmies. Il continue pendant son service militaire, à Tahiti. D'abord cadre dans une usine textile de Glageon, il réussit le concours de La Poste, qui le mute à Hautmont. C'est là qu'il s'installe et que se construiront sa vie de famille et sa vie de bénévole.

De trésorier à président

À Hautmont, Jacques Dandler a fait vivre une première fois le don du sang, de 1958 à 1972. Cette période s'est interrompue après le décès de Michel Warny. En décembre 1986, à l'initiative de Michel Diongre, quelques bénévoles décident de recréer une association. L'Amicale est enregistrée au Journal officiel le 14 janvier 1987, avec Jean-Pierre Verhille comme trésorier. Il tiendra les comptes près de trente ans, sous trois présidents successifs, avant de prendre lui-même la présidence en 2014. De 2013 à 2023, il gère aussi les comptes de l'Union départementale du Nord, soit plus de cent amicales. Chevalier de l'Ordre du Mérite du Sang en 2012, il est promu officier en 2018.

Une histoire personnelle

Le don du sang a aussi touché sa propre famille. Sa petite-fille naît grande prématurée et doit recevoir en urgence quatre poches de sang pour survivre. L'épreuve renforce encore sa conviction : le sang de donneurs inconnus peut sauver ceux qu'on aime. Jean-Pierre Verhille a fait son 232e et dernier don il y a peu, avant d'atteindre la limite d'âge. Ses engagements ne s'arrêtent pas là. Il a tenu pendant 25 ans la trésorerie de la Société de Saint-Vincent-de-Paul, aux côtés de la présidente Josette Breit. À la Croix-Rouge d'Hautmont, il s'est occupé des emballages et pansements de secours. Les parents d'élèves l'ont eu pour président tout au long de la scolarité de ses enfants, jusqu'au lycée agricole du Quesnoy. Il a également présidé le club des postiers. On l'a vu vice-président du Yacht Club d'Hautmont et trésorier d'Hautmont Mon Bateau. Et chaque hiver, il enfile les costumes de saint Nicolas puis du Père Noël pour visiter les écoles et participer aux fêtes à Hautmont.



MÉLANIE RIDELAIRE DIRECTRICE DES PETITES CRÈCHES D'HAUTMONT

PETITE ENFANCE

Hautmontoise, Mélanie Ridelaire a rejoint en septembre la direction des petites crèches de la commune. Forte d'un parcours mêlant enseignement, animation et petite enfance, elle souhaite mettre son expérience au service des enfants, des familles et des équipes.

Entre transmission et petite enfance

Avant de se consacrer aux tout-petits, elle hésite entre deux passions : le sport et la cuisine. Étudiante, elle encadre des équipes de handball et anime des classes de goût selon la méthode de Jacques Puisais. Après une licence de lettres, elle enseigne trois ans en collège, avant de s'orienter vers le métier d'éducatrice de jeunes enfants. Elle est ensuite pendant six ans responsable pédagogique de cinq centres sociaux du Douaisis, puis prend la direction d'une structure de 20 places à Jeumont. Elle y mène également, pendant trois ans, des audits pédagogiques pour les crèches du réseau Nord des groupes Enfance Pour Tous et People and Baby.

Revenir à Hautmont

Son arrivée à la direction des petites crèches répond à une motivation personnelle : « J'ai choisi de rejoindre Hautmont parce que c'est ma commune : j'y suis née et j'y vis. J'avais envie d'être utile et d'apporter mon expérience, en lien avec l'expertise des professionnelles en place. » Depuis septembre, elle découvre les équipes et les structures. Les deux petites crèches proposent des accueils complémentaires : l'une fonctionne à temps plein, avec la possibilité pour les enfants de déjeuner sur place, l'autre accueille les enfants en demi-journée, le matin.





Bientraitance, authenticité et créativité

Pour la directrice, la qualité de l'accueil repose avant tout sur la bientraitance : accompagner les compétences de chaque enfant et l'aider à dépasser ses difficultés. L'authenticité compte tout autant. Elle passe par la cohérence entre les paroles et les actes, mais aussi par la possibilité donnée à l'enfant d'exprimer ses émotions. Concrètement, cette approche se traduit par un langage positif, l'utilisation de la communication gestuelle associée à la parole, des activités adaptées aux capacités des enfants et une liberté d'expérimenter dans un cadre sécurisé. Pour les prochains mois, sa priorité est de construire avec les professionnelles une vision partagée de l'accueil du jeune enfant. Elle souhaite également consolider le fonctionnement des structures, avec des protocoles clairs, des espaces adaptés et un projet pédagogique lisible pour les familles. L'art et la nature, en cohérence avec le projet de la commune, seront des axes importants, avec l'envie d'associer les parents. « Laisser les enfants explorer, jouer, tenter, oser et trouver leurs propres solutions », résume-t-elle.



INITIATIVES **LOCALES**

Au thé dansant

SÉNIORS

Le jeudi 19 novembre, le centre culturel s'est transformé en piste de danse pour le thé dansant organisé par A.F. Événements, un rendez-vous toujours apprécié des séniors. Au fil de l'après-midi, trois couples ont été élus meilleurs danseurs. Ils sont repartis avec des cadeaux offerts par différents partenaires.



Un bal pour le Téléthon

SOLIDARITÉ

Le samedi 14 novembre, l'Union commerciale et artisanale d'Hautmont a organisé son bal au profit du Téléthon. Une soirée festive et solidaire, à quelques semaines du grand week-end national : les 4 et 5 décembre, le Téléthon fêtera sa 40e édition.



Collège Saint-Exupéry

JEUNES

Les 5e E du collège Saint-Exupéry ont reçu de République tchèque un livre qui voyage entre six pays, grâce à eTwinning, la plateforme européenne d'échanges entre écoles. Chaque pays partenaire y écrit en anglais sur sa culture. Avec leur professeure, Céline Plantain, les collégiens y ajoutent des photos de lieux hautmontois, avant son départ pour l'Écosse.





En marche pour Novembre bleu

ASSOCIATIONS

Le samedi 7 novembre, les marcheurs sont partis du stade Jean Damien pour rejoindre l'église. Cette marche solidaire, organisée par les Gilles de Madelgaire et les Voisins de quartier, s'inscrivait dans Novembre bleu, le mois de sensibilisation aux cancers masculins. Le cancer de la prostate est le plus fréquent chez l'homme, avec près de 60 000 nouveaux cas chaque année en France. Le cancer du testicule, plus rare, est le plus fréquent chez les hommes de 15 à 45 ans. Détectés tôt, ces cancers se soignent efficacement : en cas de doute, parlez-en à votre médecin.

Un dimanche créatif au centre culturel

ASSOCIATIONS

Le dimanche 8 novembre, de 10 h à 18 h, le centre culturel a accueilli une nouvelle édition du salon des loisirs créatifs, organisé par l'association G.E.A. Les Battantes. Une trentaine d'artistes et d'artisans y présentaient leur fait main : peinture, sculpture, scrapbooking, bijoux en perles naturelles, objets en résine ou encore pendules. Le crochet, revenu à la mode, s'y déclinait en fleurs et en bijoux, et des démonstrations de gravure sur bois étaient proposées. Au fil de la journée, une centaine de visiteurs sont passés. De quoi faire le plein d'idées de cadeaux avant les fêtes. L'entrée était gratuite, avec une buvette sur place.





Les Rustres, de Tous en Scène

THÉÂTRE

Le samedi 14 novembre, la troupe Tous en Scène a joué Les Rustres, de Carlo Goldoni, au centre culturel, dans une adaptation et une mise en scène de Patrick Maruta. Dans la Venise du XVIIIe siècle, en plein carnaval, deux pères surveillent leur famille de près. Mais madame Felice a de la malice à revendre, et son stratagème permet à Lucietta et Filipetto, promis l'un à l'autre, de se rencontrer enfin. Une comédie qui prônait déjà l'égalité entre les femmes et les hommes, et un spectacle de grande qualité qui a ravi le public. Bravo à toute la troupe : Nadia Soissons, Patrick Bouchez, Gaëlle Cuvier, Xavier Gary, Claudine Bock, Catherine Bouchez, Teresa Alves, Marie-Jo Gary, Catherine Martens, Eric Parent, Stécie Don, Loïc et Arnaud !



L'UNC commémore la libération d'Hautmont

ASSOCIATIONS

Le 8 novembre 1918, à 5 h 30, les troupes britanniques sont entrées dans le bois d'Hautmont. Dans l'après-midi, elles ont pris le chemin de fer, la route et plusieurs maisons où l'ennemi s'était retranché, puis le fort, dans la nuit. Après quatre ans d'occupation, la ville était libérée, trois jours avant l'armistice. Cent huit ans plus tard, jour pour jour, l'Union nationale des combattants (UNC) a commémoré cette libération au cimetière. Deux gerbes ont été déposées, l'une sur la stèle britannique, l'autre sur la stèle russe. La cérémonie a aussi donné lieu à un discours et à un verre de l'amitié.

Le théâtre, un jeu ouvert à tous

THÉÂTRE TOUS PUBLICS

Depuis septembre, la compagnie Les Embrumés propose à Hautmont des ateliers de théâtre pour les enfants et les adultes. Créée en 2023 et installée à Hautmont depuis 2025, cette troupe de comédiens professionnels a voulu ouvrir ses portes à la pratique amateur. De quoi enrichir l'offre théâtrale de la ville, aux côtés de l'association Tous en Scène. Les ateliers sont encadrés par Nina, comédienne, chanteuse et improvisatrice. « Le théâtre est souvent associé aux grandes tirades et à beaucoup de textes à apprendre. Mais c'est vraiment bien plus que ça ! On passe par l'improvisation, le travail du corps, de la voix, des exercices ludiques… On est là pour créer un vrai groupe et s'appuyer sur les forces de chacun », explique-t-elle. Pour elle, le théâtre aide avant tout à prendre confiance en soi, à s'exprimer et à rencontrer d'autres personnes. Aucun niveau n'est demandé. Les ateliers ont lieu chaque lundi au centre culturel : de 17h30 à 19h pour les 8-14 ans, et de 19h15 à 20h45 pour les adultes, dès 17 ans. Le premier cours d'essai est gratuit. Envie de monter sur scène ? Inscriptions : 07 44 98 04 76 ou courstheatreembrumes@gmail.com





Astro Passion, une nouvelle association tournée vers le ciel

ASSOCIATIONS

Saturne, la Lune, des galaxies, des nébuleuses : voilà ce qu'observent les membres d'Astro Passion. Née en octobre, la nouvelle association hautmontoise a été lancée par trois amis, Gaëlle Cuvier, Pascal Lawicki et Laurent Delannoy, qui en sont les coprésidents. Elle cherche aujourd'hui de nouveaux membres parmi les curieux du ciel. Contact : astro.passion.59@gmail.com ou 06 62 22 28 04.

L'ACTU DES ASSOCIATIONS

Six sur six pour l'USO Hautmont Basket. Au 8 novembre, les séniors D3 restaient invaincus, avec un dernier succès 145-44 face à Ferrière-la-Grande, au stade Jean Damien.

Deux victoires pour l'AS Hautmont. En Régional 3 de football, les séniors ont battu Cambrai Amérique 1-0 le 1er novembre, puis Ligny-Caullery 3-0 à l'extérieur.

Des voix hautmontoises sur TF1. Le 6 novembre, des choristes d'Hautmont Music'all Academy ont chanté aux côtés des élèves de la Star Academy. Ils seront aussi de l'hommage à Johnny Hallyday, le 27 juin 2027, à l'Accor Arena.

Deux titres de champion du Nord de natation pour les Hippocampes Hautmontois. Le 31 octobre, à Saint-Pol-sur-Mer, Florentin Devaux a remporté le 50 m et le 100 m brasse.

Les Loups d'Hautmont ont signé deux victoires (20-14 et 40-0) et concédé une défaite (19-31) lors de la première journée du championnat H2F Flag League. Un bilan positif pour leur entrée en compétition !

AU CŒUR **DES QUARTIERS**

Une boîte, un sourire pour Noël

EXOTIQUES

La Maison de quartier Guy de Maupassant collecte des boîtes de Noël pour apporter un peu de chaleur et de réconfort aux personnes qui en ont besoin. L'opération « 1 boîte, 1 sourire » invite chacun à préparer une boîte à chaussures destinée à un homme, une femme ou un enfant. Chaque boîte peut contenir un vêtement chaud (écharpe, bonnet, gants, chaussettes…), une friandise, une petite surprise, une carte avec un mot chaleureux et un produit d'hygiène. Les premières boîtes ont déjà été déposées et la collecte se poursuit grâce à la participation des habitants. Les dons sont à déposer à la Maison de quartier Guy de Maupassant, située au 52 rue Guillain à Hautmont. Pour tout renseignement : 09 75 42 03 22.

Un don de sang, une place de cinéma

CENTRE-VILLE SOLIDARITÉ

Le mercredi 18 novembre, au centre culturel, chaque nouveau donneur s'est vu offrir une place de cinéma par l'association Le Pop. C'est une façon de remercier celles et ceux qui donnaient leur sang pour la première fois, et peut-être de donner envie à d'autres de franchir le pas. Entre le cinéma et l'Amicale des donneurs de sang bénévoles d'Hautmont et environs, le lien existait déjà : Frantz Amirat, qui porte le projet du Pop, soutient l'Amicale avec sa société A.F. Événements. Au don du sang d'Hautmont, l'accueil fait partie de la tradition. Après leur don, les donneurs se voient offrir une collation de sandwichs frais, préparés la veille par les bénévoles. L'Amicale organise six collectes par an, en janvier, mars, mai, juillet, septembre et novembre. La prochaine aura donc lieu en janvier.



Une épicerie-friperie dans la rue de Boussières

GARE COMMERCE

Au 4 rue de Boussières, dans le quartier de la Gare, Isabelle Radenne a ouvert Fripes & Courses, dans l'immeuble qui abritait autrefois le magasin de mobylettes de sa grand-mère. On y trouve de l'épicerie sèche et du frais, des vêtements du bébé au senior, des objets de brocante et ses propres créations faites main. Avant de remplir les rayons, l'équipe a interrogé les riverains sur les produits dont ils avaient besoin au quotidien. L'objectif : qu'on y vienne tous les jours, pas seulement pour dépanner. Le pain peut être réservé. Pour les personnes âgées du secteur, la différence est concrète : une voisine qui ne peut plus beaucoup marcher n'a que quelques mètres à faire pour sa baguette. Dans la cour, quelques tables permettent de prendre un café entre voisins. Cet hiver, des soupes maison sont annoncées, et chacun peut proposer ses vêtements à Isabelle.



PRATIQUE

Fripes & Courses, 4 rue de Boussières.
Du lundi au vendredi de 9 h à 12 h et de 14 h à 18 h, le samedi de 9 h 30 à 14 h 30.
Tél. : 06 15 15 01 86.

Rue Zamenhof fermée pour changer la canalisation d'eau potable

FORT TRAVAUX

Depuis le lundi 23 novembre, la rue Zamenhof est fermée à la circulation pour renouveler la canalisation d'eau potable. Les travaux doivent durer environ 14 semaines, avec une pause prévue du 18 décembre au 1er janvier 2027. Pendant toute la durée du chantier, une déviation est mise en place. Seuls les riverains, les véhicules de secours et d'urgence ainsi que les camions de collecte des ordures ménagères peuvent emprunter la rue.

Avenue Gambetta : premiers coups de pelle pour 37 logements

CENTRE-VILLE TRAVAUX

Au 6 avenue Gambetta, les premiers coups de pelle ont été donnés. Sur cette parcelle de 2 716 m², le bailleur social Promocil construit un immeuble de 37 logements collectifs. Situé au cœur de la ville, le futur bâtiment sera proche des commerces, des services et des axes de déplacement. Ce chantier fait partie d'un programme plus large de Promocil à Hautmont, qui prévoit aussi de nouvelles constructions et la rénovation de 356 logements. Les travaux doivent durer environ 18 mois.

Il se passe quelque chose dans votre quartier ? Dites-le-nous !

Centre-ville, quartier du Fort, de la Gare, du Bois du Quesnoy ou des Exotiques : chaque mois, cette page raconte la vie de vos quartiers. Et ce qui s'y passe, c'est souvent vous qui le savez en premier. Un nouveau commerce au coin de la rue, une fête entre voisins, une association qui s'active près de chez vous, un habitant qui mérite d'être connu ? Écrivez-nous, avec quelques mots et une photo si vous en avez une : communication@mairie-hautmont.fr

CULTURE ET LOISIRS

Deux ateliers pour Noël à la bibliothèque

ATELIER FAMILLES

À l'approche des fêtes, la bibliothèque Jean-Jaurès propose deux rendez-vous pour partager un après-midi autour de Noël, entre histoires et créativité. Le samedi 19 décembre, place aux histoires avec un atelier conte-goûter destiné à une vingtaine d'enfants de 5 à 7 ans. Une conteuse bénévole leur fera découvrir des contes de Noël. Les parents qui le souhaitent pourront assister aux lectures, qui se termineront par un goûter. Le mercredi 23 décembre, place à la créativité avec un atelier floral animé par Nymphéas, pour les parents et leurs enfants dès 10 ans. Dix binômes parent-enfant y réaliseront un centre de table lumineux pour décorer leur table de Noël. Les deux ateliers débuteront à 14 h 30 et dureront environ deux heures. L'inscription préalable est obligatoire auprès de la bibliothèque au 03 27 63 64 81.

Jeu-concours

ATELIER TOUS PUBLICS

Pendant trois jours, les énigmes publiées sur la page Facebook de la Ville ont permis de démasquer la créature d'Halloween : un vampire. Tirée au sort, Coco Gillou gagne deux places pour le Parc Astérix. À la bibliothèque, le public a voté pour les dessins des enfants : Andrew (sur la photo) l'emporte devant Valentina et Zoé, et chacun repart avec un panier de bonbons.



FOCUS

FRANTZ AMIRAT

« Venez dans votre cinéma de proximité »

CINÉMA



Rouvert le 16 octobre au centre culturel, le cinéma d'Hautmont a changé de nom et d'équipe. Trois semaines après la réouverture, Frantz Amirat, qui porte le projet, a répondu à nos questions sur les premiers pas du Pop.

Une soirée Dirty Dancing

Le 16 octobre, le cinéma a rouvert ses portes avec Dirty Dancing. Ce soir-là, un duo du Move Dance Club a offert un passage dansé. Deux amis étaient aussi présents : un sosie de Chuck Norris et Jean Rimbaud, ancien Hautmontois devenu producteur et intervieweur dans le monde du cinéma. De cette soirée, Frantz Amirat retient « un public nombreux et enthousiaste ». Il retient surtout les idées venues de nombreux habitants du territoire, « qui nous ouvrent l'esprit vers de belles perspectives ». Le film d'ouverture reste, à ce jour, celui qui a le mieux marché. En trois semaines, 394 spectateurs ont poussé la porte. Le cinéma s'appelle désormais le Pop, en clin d'œil au pop-corn. Pour Frantz Amirat, reprendre la salle s'inscrit dans une continuité : apporter son expérience à l'animation de la ville, à la demande des élus. Avec une envie simple : offrir « aux habitants d'Hautmont et des alentours des moments de plaisir ».

Trois passionnés aux commandes

L'équipe tient en trois personnes. Il y a Frantz Amirat, Matylde, à la fois projectionniste, chargée de communication et « surtout passionnée », et Geoffrey, le trésorier. Matylde a suivi une formation technique avec CinéLigue, et Frantz une formation administrative. Geoffrey a lui aussi commencé par la partie administrative et suit la comptabilité. Trois bénévoles les épaulent pour le moment, pour la vente de confiseries et la distribution des programmes chez les commerçants.



Plus qu'une simple séance

Au Pop, une séance peut devenir un petit événement. Pour Pat'Patrouille, les mascottes de l'association Les Voisins de quartier ont fait le déplacement. Les Ciné Séniors réservent une surprise gourmande, et les Soirées filles s'accompagnent d'une animation et d'un verre de bienvenue. Un partenariat avec des commerces locaux est aussi en place. Et le pianiste, clin d'œil aux premiers temps du cinéma ? « L'idée est toujours présente et sera adaptée avec le film qui nous en donnera la possibilité. » Pour Noël, place aux dessins animés, avec un film culte pour la Soirée filles. L'équipe réfléchit aussi à des tickets suspendus (une place payée d'avance par un spectateur pour quelqu'un qui ne pourrait pas se l'offrir). L'association cherche d'autres bénévoles pour monter des événements au premier semestre 2027. Et Frantz Amirat lance un appel : « Venez dans votre cinéma de proximité, proposez-nous des idées de films et d'animations. »

PRATIQUE

Le Pop, centre culturel. Place à 5 € la plupart du temps, 8 € pour les Soirées filles. Programme disponible chez les commerçants. Contact : 06 23 40 01 47.



Le Bureau des Légendes

THÉÂTRE FAMILLES

Une vieille malle, des valises posées par terre et deux conservateurs un peu étranges, bien décidés à prouver que les héros des contes ont vraiment existé. Le samedi 21 novembre, les familles ont rempli le centre culturel Maurice Schumann pour voir Jean et Félix, du Bureau des Légendes, ouvrir leurs bagages. Joués par Cédric Henninot et Étienne Malard, de la Compagnie Chamane, ces deux enquêteurs farfelus ont mêlé conte, magie et théâtre d'objets, cet art où un objet du quotidien devient un personnage. Pas de scène : les comédiens jouaient au sol, à hauteur du public, chargé de jouer les sceptiques à convaincre. Ce spectacle gratuit faisait partie des Petits Détours, proposés par la Ville avec l'Agglomération Maubeuge Val de Sambre. Merci à l'Agglo, grâce à qui ces spectacles viennent à Hautmont en entrée libre.

Vous détenez un morceau de l'histoire d'Hautmont ?

ARCHIVES

À l'occasion des 30 ans du Service des Archives municipales d'Hautmont, une première collecte de documents est lancée. Photographies, cartes postales, courriers, documents personnels ou documents de famille relatifs à l'histoire d'Hautmont, à ses habitants d'autrefois et aux personnes qui ont marqué la vie locale (anciens combattants, personnalités locales, industriels, figures associatives, etc.) : vos documents peuvent contribuer à préserver l'histoire de la ville. Vous souhaitez les partager ? Contactez le Service des Archives municipales. Le service pourra échanger avec vous sur l'intérêt de ces documents et les possibilités de les accueillir au sein des fonds d'archives de la Ville afin d'en assurer la conservation. Chaque document compte pour écrire l'histoire d'Hautmont !



Service des Archives municipales d'Hautmont
Par mail : t.thorrion@mairie-hautmont.fr
Par téléphone : 03 27 62 59 73

Horaires d'accueil sur rendez-vous :
Du lundi au jeudi : 8 h – 12 h et 13 h – 17 h 15.
Le vendredi : 8 h – 12 h 30.



Phèdre ! / François Gremaud / 2B Company

Manège Maubeuge SCÈNE NATIONALE — Pôle International de Production et de Diffusion

THÉÂTRE DÈS 16 ANS

Et si la célèbre tragédie de Racine devenait une comédie ? Avec Phèdre !, le metteur en scène François Gremaud et la compagnie 2b company proposent une relecture inventive et décalée du célèbre classique. Un spectacle présenté au centre culturel Maurice Schumann, en partenariat avec Le Manège. Seul en scène, le comédien Romain Daroles prend les allures d'un conférencier passionné pour faire découvrir l'univers de Racine. Avec pour seuls accessoires une table et un livre, il explore les personnages mythologiques, les intrigues et les subtilités de l'alexandrin. Peu à peu, il donne vie aux différents personnages de la tragédie, entre explications savoureuses, humour et virtuosité. Accessible et plein d'énergie, ce spectacle offre une autre façon d'aborder un grand classique du théâtre français, même sans connaître l'œuvre originale.

Mardi 19 janvier
à 20h, durée : 1h45
au centre culturel
Tarif : tarif plein 10€
tarif réduit 7€ (12-30 ans)
et Pass Manège 5€

Lu, vu, aimé

Certaines histoires méritent qu'on les partage.

BETTY

TIFFANY MCDANIEL

Roman, 2020

« Ce livre est à la fois une danse, un chant et un éclat de lune, mais par-dessus tout, l'histoire qu'il raconte est, et restera à jamais, celle de la Petite Indienne. » La Petite Indienne, c'est Betty Carpenter, sixième de huit enfants. Parce que sa mère est blanche et son père cherokee, sa famille vit en marge de la société. Avec ses frères et sœurs, Betty grandit bercée par la magie immémoriale des histoires de son père, au cœur des paysages paisibles de l'Ohio. Mais les plus noirs secrets de la famille se dévoilent peu à peu. Pour affronter le monde des adultes, Betty découvrira le pouvoir réparateur des mots.



« Dès les premières pages, on plonge dans l'univers de Betty, la petite Indienne au destin exceptionnel. Une vie jalonnée de secrets, nourrie par les origines cherokees que lui transmet son père avec une infinie douceur. »

Marie-Pierre T.

Le saviez-vous ?

Bien avant le Père Noël, il y avait saint Nicolas. Fêté le 6 décembre dans le Nord, l'Est de la France et en Belgique, il s'inspire d'un personnage bien réel : Nicolas, évêque de Myre, dans l'actuelle Turquie, au IVe siècle. Selon la légende, il aurait ressuscité trois enfants tués par un boucher, ce qui en a fait le patron des enfants. Le boucher, lui, serait devenu le Père Fouettard, tout de noir vêtu, qui l'accompagne avec son fouet. Dans la nuit du 5 au 6 décembre, saint Nicolas apporte aux enfants sages des friandises, des mandarines et du pain d'épices. Il est aussi l'ancêtre du Père Noël, dont le nom anglais, Santa Claus, vient du sien.



Coup d'œil dans le rétro

L'histoire ne s'efface pas. Elle attend qu'on la regarde.

Dans son édition du 8 janvier 1926, *La Frontière* : feuille d'annonces de Maubeuge revient sur l'importante inondation qui touche Hautmont au début de l'année, notamment la place du 8-Novembre, la rue de la Gare et l'entrée de la rue de la Providence. Les eaux envahissent plusieurs usines, dont les Forges de la Providence et les Boulonneries Hicquet, mettant au chômage plus de 3 000 ouvriers. Par endroits, elles atteignent 80 centimètres. La rue de la Gare, depuis laquelle cette photographie est prise, est impraticable et les habitants se réfugient à l'étage de leurs maisons. La municipalité organise les secours, réquisitionne les attelages et sollicite les autorités militaires de Maubeuge, qui dépêchent des camions. Un service de ravitaillement est également mis en place. Une passerelle est construite avec du bois réquisitionné dans les usines, puis retirée le lendemain, lorsque la Sambre commence à baisser.

Sources :

Archives municipales d'Hautmont



Cahier de Noël des enfants



1 Les mots mêlés de Noël

H	P	J	P	R	E	N	N	E	S	F	B
G	G	O	G	Y	G	K	O	G	O	L	E
U	H	Y	H	F	H	J	H	U	R	U	B
O	P	E	R	E	N	O	E	L	R	T	R
N	U	U	X	T	U	H	S	A	P	I	N
C	O	X	G	E	T	E	T	O	N	N	U
A	T	U	L	S	H	T	H	H	R	H	G
D	O	R	H	R	M	O	V	O	E	U	X
E	U	N	E	I	G	E	D	R	I	K	T
A	T	H	G	U	O	L	D	S	B	G	D
U	O	D	E	C	E	M	B	R	E	I	P
X	K	C	O	U	G	H	H	G	U	O	D

Saurais-tu retrouver tous les mots cachés dans cette grille sur le thème de Noël ? Ouvre l'œil, fais preuve d'observation et retrouve les mots dissimulés dans tous les sens.

Liste des mots à retrouver : Joyeux, Père Noël, Rennes, Lutin, Vœux, Fêtes, Neige, Cadeaux, Sapin, Décembre

2 Le labyrinthe de Noël

Dans le labyrinthe, suis le bon chemin pour aider la chaussette à retrouver son cadeau, le Père Noël à retrouver son renne, le sapin à retrouver sa boule et le pain d'épices à retrouver son sucre d'orge.



3 Un Noël, deux images... 7 différences !

Ouvre l'œil, les lutins ont fait quelques bêtises ! Deux images, presque identiques… mais sept petits détails se sont glissés entre elles ! Saurais-tu tous les retrouver ? Fais preuve d'observation et repère les 7 différences avant que le Père Noël ne reparte pour sa tournée !





Liste des erreurs : Couronne de sapin, chat, fenêtre, guirlande sur le sapin, cadeau en bas du sapin, bougie en bas du sapin, guirlande sur la cheminée.

4 Ma lettre au Père Noël

Écris ta lettre au Père Noël en lui expliquant ce que tu aimerais recevoir. N'oublie pas de lui dire si tu as été sage cette année et de signer ton prénom à la fin !

5 Le sudoku de Noël

Retrouve la bonne place de chaque illustration dans la grille. Attention, chaque dessin doit apparaître une seule fois par ligne et par colonne. Ouvre l'œil, fais chauffer tes méninges et complète la grille sans te tromper !

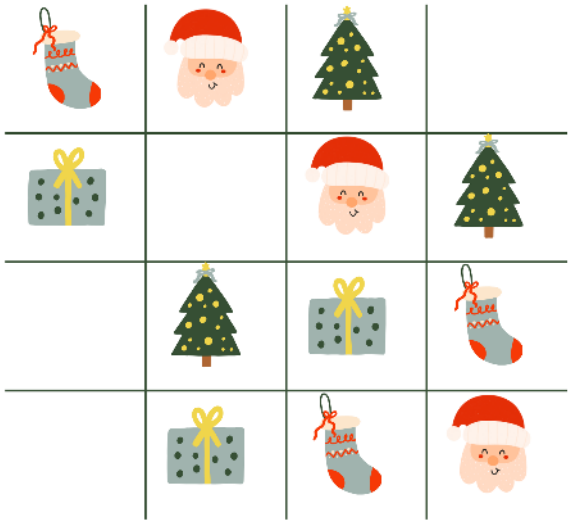

6 Les petits sablés de Noël

Un peu de farine, une pincée de magie et beaucoup de gourmandise… Enfile ton tablier et prépare de délicieux sablés à partager pendant les fêtes !

Ingrédients :



250 g de farine | 125 g de sucre | 1 sachet de sucre vanillé | 125 g de beurre mou | 1 œuf

1. Mélange les ingrédients secs, puis ajoute le beurre mou et l'œuf.



2. Laisse reposer la pâte pendant 30 minutes au réfrigérateur.



3. Étale la pâte et découpe tes sablés à l'aide d'emporte-pièces aux formes de Noël.



4. Enfourne à 180 °C pendant environ 10 minutes.



Laisse refroidir, décore selon tes envies et surtout…
Régale-toi !



Sortir

2 DÉCEMBRE
Conseil municipal
Dès 18h au centre culturel.

3 DÉCEMBRE
Thé dansant
De 14h à 18h au centre culturel, organisé par A.F. Événements. Tarif : 7 €

5 DÉCEMBRE
Concert Sainte-Cécile
Dès 17h30 au centre culturel, organisé par l'Union Philharmonique Hautmontoise.



5 DÉCEMBRE
Course pour le Téléthon
De 10h à 18h au stade Jean Damien, organisé par l'Athletic Club des Hauts-Monts.

10 DÉCEMBRE
Inauguration du marché de Noël
Dès 17h sur la place du Général de Gaulle

12 DÉCEMBRE
Balade lumineuse
Dès 18h30 au départ de la salle Steinmetz

17 DÉCEMBRE
Spectacle de Jean-François Zygel
Dès 20h au centre culturel, présenté en partenariat avec le Manège de Maubeuge. Tarifs : 10 € (normal), 7 € (12-30 ans) ou 5 € (moins de 11 ans)

29 JANVIER
Cérémonie des vœux
Dès 18h au centre culturel


Crédit photo : Lb-Multimedia

DU 10 AU 13 DÉCEMBRE
HAUTMONT FÊTE NOËL
Sur la place du Général de Gaulle

Cinéma de décembre

Programme **5 € la séance**



Vendredi 4
LE GRINCH
Durée 1h44
18h



Samedi 19
THE HOLIDAY
Durée 2h17
15h et 20h
20h : soirée filles, 8 €



Lundi 21
HUNGER GAMES : LEVER DE SOLEIL SUR LA MOISSON
Durée 2h38
16h et 20h



Mardi 22
LE NOËL D'ERNEST ET CÉLESTINE
Durée 1h11
16h et 18h



Mercredi 23
SCROOGE
Durée 1h56
16h et 18h30

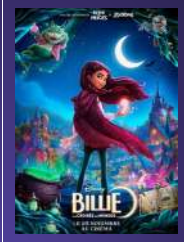

Samedi 26
BILLIE, À LA CROISÉE DES MONDES
Durée 1h46
16h et 18h30



Dimanche 27
UN BON PATRON
Durée 1h27
16h et 18h



Mercredi 30
DEMAIN JE TOMBE AMOUREUX
Durée 1h47
16h et 18h30

OPÉRATION TRANQUILLITÉ VACANCES

À HAUTMONT

La police municipale veille sur votre logement pendant votre absence.

SERVICE GRATUIT

POLICE MUNICIPALE
Espace Chauwel
117 rue de Louvroil
59330 Hautmont

Munissez-vous d'une pièce d'identité à votre nom.



1 **VOUS SIGNALEZ VOTRE ABSENCE**
à la police municipale.

2 **DES PASSAGES ALÉATOIRES**
sont effectués près de votre domicile.

3 **LES AGENTS VÉRIFIENT QUE TOUT EST NORMAL**
pendant votre absence.

ÉTAT CIVIL

NAISSANCES

PLANTAIN Suzanne — NOËL Luna — BENNADJI Haroun — LESUR DOUILLIEZ Gabriel

MARIAGES

CARRON Jean-Luc et LEMATTE Angélique

DÉCÈS

BRÉANT Gilles marié à LANDSHEERE — SERRAULT Marcel veuf de CARTON — KUDLA Marian marié à SZETERLAK — ROLIN Frédéric — RODRIGUEZ Claudine mariée à LOPES — HONOREZ Georgette mariée à DEJARDIN — VAN WAMBEKE Josiane mariée à BOCQUET

EXPRESSION POLITIQUE

Groupe « Écouter, rassembler et agir pour Hautmont »

Une année s'achève, et c'est l'occasion de mesurer tout ce qui fait la richesse de notre ville : ses habitants, ses associations, ses bénévoles et tous ceux qui la font vivre au quotidien. Nous sommes heureux de poursuivre, à vos côtés, les projets qui font avancer Hautmont et améliorent notre cadre de vie. Merci pour votre confiance. Toute l'équipe de la majorité vous souhaite de très belles fêtes, remplies de joie, de partage et de bonheur auprès de vos proches.

Groupe « Hautmont, ensemble »

Texte non parvenu.

Groupe « Toujours aussi fiers d'être Hautmontois »

En cette période chaotique, à l'approche des fêtes de fin d'année, nous souhaitons à l'ensemble des Hautmontois de profiter pleinement de ces moments précieux, placés sous le signe du partage, de la solidarité et de la convivialité. Nous avons également une pensée particulière pour celles et ceux qui traversent des moments difficiles, touchés par la maladie ou éloignés de leurs proches. Que ces fêtes apportent à chacun un peu de douceur, de réconfort et d'espérance. Joyeuses fêtes à tous.

Groupe « Unis pour Hautmont, et faire gagner la Sambre Avesnois »

Décembre, mois de la magie et du partage, enveloppe notre ville de douceur. Les rues s'illuminent, les quartiers se parent de décorations. Au centre-ville, le marché de Noël bat son plein, artisans, chalets, rires d'enfants. Cette féerie s'accompagne de solidarité avec les colis de Noël offerts à nos aînés. Pour les petits, Noël promet spectacles et étoiles dans les yeux. Vivons ce mois lumineux et joyeux. Nous vous souhaitons de belles fêtes de fin d'année à toutes et à tous.

BONNES FÊTES

À HAUTMONT

